Контрольный экземпляр

Массе а мехкий пролетареш, вIашагIкхета!

СЕРДАЛО

СОВЕТСКИ СОЮЗА КОММУНИСТИЧЕСКИ ПАРТЕ НОХЧ-ГIАЛГIАЙ ОБКОМА,
НОХЧ-ГIАЛГIАЙ АССР ЛАКХЕХЬАРЧА СОВЕТЕИ МИНИСТРИЙ СОВЕТЕИ ОРГАН

«СВЕТ» Орган Чечено-Ингушского обкома КПСС, Верховного Совета и Совета Министров ЧИАССР

Газет арадувл 1923 шера денз ★ ШОАТТА, 9 СЕНТЯБРЬ, 1989 ШУ. ★ № 108 (7766). ★ Мах 3 кеп.

Яхьа дневник

Лаьрхlар кхоачашду

Урус - Мартановски района «Красноармейский» совхозе сийдеш йоах Цакаев Ибрахlама цIи. Из хьакхарч лелаеча бригада кулгалхо вола ткъаь пхиъ шу гаргга да. Кадай, гоьзал йоаллаш, тIехьависачоа гIо де кийча волаш — цу дешашца белгалйоах наха Цакаева оамалаш. Цо кулгалдеча бригадо 2880 хьакха лелаю.

Миштa лел тахан СТФ-а гIулакхаш?

Царех дувцале хьалха, бригадира эгара дIайхагIдола дешаш аблар шийна цхьана болх беча новкъостех, хIаравар шиг моттиг йовзаш, моллагIдола гIулакх «ак» ца оалаш ъаде кийча ва, цхьанне а шийна ауттув лехаш. Цу дерригне ауттув беннаб хIанзле а шийталагIча пятилетка планаш кхоачашъяра гаргагIорта. ДIаяхача юкъа ухказа хьалхеяьй 18800 хурск. Из планал а соцналистически декхарец а дукхa дукхагIа да.

— Къаьстта хьинаре къахьегаш я Подлесная Нина Николаевна. — аьлар Цакаева. — Пенсе яхачул тIехьагIа а йитаяц цо шиг атта йоаца професси. ХIанз из соцналистичесскн яхьаь хьалха латт. Доккхий толамаш доах хьакхарч лелаеш болча Кречетова Лидия с, Подлесная Александрас, Сычева Александрас. Царех хIаранг, план 7 хурск йолаш, хIара нана - хьакха тIехьара хьакъоастаю юкъера лаьрхIача 8—9 хурск.

Паччахьалкхенга дулх дохкара планаш дикка тIехкхоачашъяьй СТФ коллективо. ХIанз пятилетка пхелагIча шера чотагIа къахьегаш я из.

Деша дай бац

Дагадоагlа мел дог ураэтта бар Урус-Мартановски района «Гехинский» яхача совхоза кхаш леладераш соахка, шоаш ка бола ялат чунйца баьлча. ХIара гектара тIара баьнна хьувкъам юкъера лаьрхIача 22,5 центнер бар. Районера кхыдолча боахамашка цу тайпара хьокхамаш кIезига дар.

ДIадаха шу хаоттама геттара хала дар, каст-каста делхача догIаш бIарг хьаланха битацар кхаш леладераш. Дале а, дика чакхдаькхар гехинцаша шоай керттера гIулакх.

Укх шера еррига тароваш яр бокхка хьувкъам чуэцара. Цхьабакъда, дог даьхар хиланзар. ЦIакхха ца хинна бесса эсала чакхъякхкхар совхоза кхаш леладераша ахкан кампани. Ер ма дий аьнна, журал е хIама долаш бац уж.

Хьожаргда вай укх цифрашка. Мукх дIабийна хиннаб 500 гектара тIа. Цигара чуйца ъкъвкъам 615 тонн мара бац. Геттара во да гIулакхаш кIа дIадиннача кхашка. Ялх бIаь гектара тIара 585 тонн кIа даькхар, е планал шоссза кIезигагIа. Кени горохи чуйцай 32 тонн, план 120 тонн йолаш. Лоацца аьлча, хIара гектара тIара чуйца ялат юкъера лаьрхIа ча 10,3 центнер да, гурахьен бIаьстин дIадийначул кIезига дуккхагIа.

Доккхий дехкараш тIаийдадар гехинцаша, цхьабакъда, уж кхоачашде низ кхачанзар цар. Долче, шоай деша дай бац-кх уж.

Арендагlа даьнна беркат

Репортаж

Хьайбаш меца а доацаш Iангара дахара, царгара йоаккха продукци лох ца ялийтара махулла дукхагIа мошен гIожен доакъараш Iалашде гIерташ боахк укх дёношка Надтеречни района «Кругловский» совхоза кхаш леладераш, механизатораш. ХIаьта планагIа кийчъе езаш я укх шера ийс бIаь тонн йол, ши эзар тонн силос. Из гIулакх кхоачашделга Гинаев Мувсаси Сельмурзаев Русланеи кулгалдеча арендни шийн бригадана тIадиллад.

Цу шинна а коллективо специализаци яьй шиг производствана. Масала, Гинаева бригадо керттерча даькъе йол йоаккх, хIаьта Сельмурзаева — силос кийчъю.

Эггара хьалха Руслан керте латтача коллективе долх тхо. Сигала цхьа морхилг йоацаш йийкха я. Сийрда хьеж малх. Деррига кораш дийла доллаше а йIайха я машина чу.

— Укх чу Iийне йолча а мух кхетача а вайна иштта йIайха йолаш, шаьрача ара миштa лов-теш хIанз кхашкара балхаш деш брахкачар ер хаоттам, — аьлча, совхоза керттерча агронома Ичаев Адлана укх тайпара жоп делар:

— МоллагIча ахархочоа дина довзаш да «ахканарча дено шера кхоаб» яха кина. Цу тайпара, хIанз салаIа йиш а ха а йоацилга хов. Цудухьа йIовхал теркал яц кхашка боахкачар, еррига уйла доакъар сихагIа Iалашдара тIаяхийтай. Мамога боккхагIа пайда эца гIерт йоачан йоацаш латтача укх деноех.

— Мелад шун хIанзле Iалашдаь доакъар?

— ТIехьара дIалаьрхIача йол 780 тонн хилар, хIаьта силос 1400 тонн совгIа, 650 тонн сенаж а я. Ший ханнахьа диста а диста, цунна учет ца яр балхан долаш, йол 500 тонн, силос 650 тонн мара кийчъяьяц, аьнна даннеш еннаяр тха экономиста района статуправлене. Царга а хьежа, хIаьта доакъар Iалашдара балхаш во лелийга а лаьрхIа, сона тIехьара бехк а бир района халкъа тIахьожама комитето.

Никъ Терски дукъа урхаленашкеи босенашкеи гIолла бода. Иштта цхьацца къамаьлаш деш долхаш, цIаьхха цхьан гувна тIа хьалтIадаьлча, лохе уллача атагIе докхка кха тучадаьлар. Силоса хьажкIашца цхьана дIаднйнача генарашта зиза а теха, до IажагIа бесса болча боккхача кIувса таралостадаьд из. Габинара чоаийлгашта таралест цу тIа йоахка комбайнаш, трактораш, автомашинаш.

Сельмурзаев Руслан кха йисте таьна кIала Iийне латтача тараза хьалхашка ваг1ар. Мошача доакъарца етта силос йоллача йода цхьа машина дIаяхийтац по. озачул тIехьагIа лаьрххIа леладеча журнала тIа дIа ца яъеш. Машина озаш шофер а хьожийт таразага. ТIакхха кулг а яздайте цунга кахат дIалу. Ший агрIагIа из силос йоллача тIахьожам лоаттабеча ферма заведующега Кадиев Мувсайта дIадала а цу тайпара оттадаьр цунгара юхада а дезаш ва шофер.

Хьож тхо иштта уттадеча квитанцех цхьаннега. Цу тIа язъяь я моша доакъар нийца йодача автомашина номер, из лелаечун тайпан цIи, дIахьош бола мухь мелаб.

— Иштта ду оаха доакъар кхай тIара дIа мел дихьад а ферме дIа мел кхачад а ховрдолаш, тIехьагIа Кадиевца къувса дезаргдоацаш. — дувц Сельмурзаева. — Мел дола рузкъа дархIа, лораде декхарийла ду арендо. ЛерттIа из гIулаих вIаштIехьдаккхарах тийша хургда тIехкхьара бригадерча хIара сага доагIаргдола ахча.

Силоса генарашца цхьана дIайийна хьажкIаш 200 гектара тIа я цу бригаде. Е-302 марках йолча шоаш лелача шин косилкаца уж хьокхаш боахк механизатораш Аслаханов Сайдни Сербиев Сайд-Ахьмади. Норма 12 гектар йолаш дийнахьа юкъера лаьрхIача 16—18 гектара тIара хьувкъам чуэц царех хIаране. Геттара раьза ва Р. Сельмурзаев новкъостал дара, шоай совхозера а Надтеречни РТП-ра а баьхкача шоферашта Макаев Супена, Шемилев Идриса, Тайсумов Ахьмада, Бахаев Лече, Мудаев ХIарона, кхычар беча балха а.

Дика ба хьувкъам а. ХIара гектара тIара лийрхIачул 30—35 центнер духхагIа моша доакъар доал.

— Шера духгагIйолча хана йокъал латташ хаоттам ба аха боахам уллача зоне, — йоах Ичаев Адлана. — Из дий а хан, цхьабакъда, хIанзашца хьа мошача доакъарах инзткъа мара планагIа йоагIа 120 центнер а чуэцалаца тхо долча, силоса генарашца цхьана дIайийна хьажкIаш.

— Из дац, Адлан. — цIенхаштта йоах Р. Сельмурзаева. — Дагадогlаций хьона подрядагIа а доацаш тIа язъяь я моша доакъар нийца йодача автомашина номер, из лелаечун тайпан цIи, дIахьош бола мухь мелаб.

— Иштта ду оаха доакъар кхай тIара дIа мел дихьад а ферме дIа мел кхачад а ховрдолаш, тIехьагIа Кадиевца къувса дезаргдоацаш. — дувц Сельмурзаева. — Мел дола рузкъа дархIа, лораде декхарийла ду арендо. ЛерттIа из гIулаих вIаштIехьдаккхарах тийша хургда тIехкхьара бригадерча хIара сага доагIаргдола ахча.

Силоса генарашца цхьана дIайийна хьажкIаш 200 гектара тIа я цу бригаде. Е-302 марках йолча шоаш лелача шин косилкаца уж хьокхаш боахк механизатораш Аслаханов Сайдни Сербиев Сайд-Ахьмади. Норма 12 гектар йолаш дийнахьа юкъера лаьрхIача 16—18 гектара тIара хьувкъам чуэц царех хIаране. Геттара раьза ва Р. Сельмурзаев новкъостал дара, шоай совхозера а Надтеречни РТП-ра а баьхкача шоферашта Макаев Супена, Шемилев Идриса, Тайсумов Ахьмада, Бахаев Лече, Мудаев ХIарона, кхычар беча балха а.

Дика ба хьувкъам а. ХIара гектара тIара лийрхIачул 30—35 центнер духхагIа моша доакъар доал.

— Шера духгагIйолча хана йокъал латташ хаоттам ба аха боахам уллача зоне, — йоах Ичаев Адлана. — Из дий а хан, цхьабакъда, хIанзашца хьа мошача доакъарах инзткъа мара планагIа йоагIа 120 центнер а чуэцалаца тхо долча, силоса генарашца цхьана дIайийна хьажкIаш.

— Из дац, Адлан. — цIенхаштта йоах Р. Сельмурзаева. — Дагадогlаций хьона подрядагIа а доацаш

духхьал нарядаш уттаеш механизаторашта ахча тийнача хана хиннар? Хьо тIалатташ хилча деррига лерттIа дора кхай тIа, тIераваьлча — духха болх баьб моттаргдолаш трактораш хехкаш деррига юхмачхаьа. ХIанз, хозрасчетагIа къахьегаш, наха хов шоашТIехкхьара эцаргдола ахча хьадаьчох, карагIдаьнначох мара тийша хургдоацилга. Цудухьа укх кхай тIара хIанз доала беркат арендо хьакхелла да, аьнна ала йиш я майрра. Хаоттамах тийша дукха хIама хиннадац хьалха, хIанз а дац. ХIаьта тха бригада коллективо шеко яц, укх шера кIезигагIа яле 2500 тонн силос кIоагашка йолла тха ший дIанхоачаргхиларах.

...Ховха. лакха судайсни буц тIаяьнна кха. Лаьгlо мух хьекхача цу тIа гIолла санна хеталу. — Аьла тIателIа чуэцаш боахк из Гинаев Мувсай, бригадера механизатораш. Цхьаннена тIехьа шоллагIъяр йолаш тайжа лел механизатовий Таштамиров Адама, Булатов Султана косилкаш. Тай теха нийсдича санна да царна тIехьа лаьтта дуса баьца касараш. Бригадирах хаьттача, из стогомета тIа болх беш ва скирдоправа Шемилев Оахазара аьла аргIаш хьалдувтта новкъостал деш.

— Арендагlа къахьегача укх коллективе, цаI хьа ца воагIаш нийсделча, цун техника тIа моллагIа кхывар хов, балха темп йоха ца яра, — йоах Ичаев Адланр. — Хетаргахьа, стогомета тIа болх бе безаш вар хьа а ца воагIаш, цун моттиг хьалаца езаш Гинаев ше нийсвеннаь.

Цо яххача тайпара хинна а хиннадар. Из гучадаьлар бригадираца шийца дийцачул тIехьагIа.

— Мамотталаш, — аьлар Гинаев Мувсас, бехказа вала гIерташ санна вела а кежа. — иштта моттигаш каст-каста хилаш шоана тхо долча — эггара духкагIа бетта шоссза-кхозза. Цавоаташ висав тахан цIагIа стогомета тIа болх беш вар я. Из ваш, аьнна хIанзарчоа деха хIама а дац. Со воацар цун агрегат делае хоиш дIа хьекхача бабца касараш гулдеш боахкачарех хIаравар ва. Цхьана тхо иштта нийсдалараш гIулакхаш а лерттIа дIадолх тха.

Да а да цу бригада хьокхамаш Гинаева доккхал дё йийш йолаш. ХIанзле Iалашъяь еррига йол цхьоагIачен шоллагIчен классах я. Иштта мах баьб цунна района доакъара дикалага хьожача района лабораторе болхлоша. Геттара раьза болаш дIанйцай бригадагара йол жа, доахан леладераша. Арендагlа къахьегача цар а эцаргьяцар из во яларе.

— Делкъийга хьахьоюх оаха буд, хIаьта касарашка уллаш из ший боарамагIа йокъаелча, цунна тIа тхир уллача хана Iуйрийна сецца хьаэца йолаю. Цу хана тIуна дола гIа мIаьда а долаш баьцовгIаш тIара Iокаглац. Цудухьа йол а дика хул. Ер тха керттера агроном а волаш тхоай коллектива цIерагIа дош лу аз, укх шера эзар тонн йол Iалашъе, — аьлар Гинаева тIехьара тхо дIакъасташ.

СУРТАШ ТIА: «Кругловский» совхоза механизатор С. Аслаханов; силос Iалашъе цу боахама новкъостал деш вола «Надтеречный» РТП шофер Х. Мудаев; генарашца цхьана дIайийна хьажкIаш силоса чуэцаш йоахка агрегаташ.

М. САИДОВА сурташ.

Перестройка хьаллаца— дешашца а йоацаш, гIулакхаца

Мехка хулаш латтача дикача процессашта тIехьа цакхувча профсоюзаша лоацца-ча хана тIехьадисар дIадакха деза, уж тIехьарча мугIарашка па а латташ социально - экономически перестройка керте овтта еза. Цу тайпара уйла хьалхалькхар 6 сентябре Москве ший болх чакхбаькхача ВЦСПС-а VI пленума доакъошхоша.

Советски профболама къаьнара лазараш, ах-астагIа гIулакхаш чанхдаьхача цунах салоIам баь Iе уж кийча хилар, «лакхерча» командашка дIаIамар къаьгга хьагучадаьлар укх аьхки мехка забастовкаш хиннача хана, белгалдоахар пленума доакъошхоша. Кемеровски облсовпрофа председателя В. И. Романовс, белгал мадаккхара. Кузбассе июльски забастовкаш йолча хана шахтераша, ишгта кхыйолча коллективаша шоай нийса дIадехараш дIадовзийтара а лорадара а гIулакх профсоюзни органех тийша дитанзар. цунца, цар хьахьекхар шоаш профсоюзех ца тешалга. ХIаьта, из дехкар шоашта хьатIаийцар забастовочни комитеташа. Болхлой классо гIулакхаша хьахьекхар ше перестройка керттера низ болга.

Пленумо белгалдаькхкар, забастовках къахьегамхой хьашташ лорадара тIехьа къовсам лоаттабара формах санна пайда йибаро (кхыйолча средстваех пайда нийца баьлча) сихагIа коллективни къахьегама конфликташ къоастаяра решеней тIаэцийталга.

Пленума доакъошхой раьза хилар уххаза къамаьл даьча ВЦСПС председателя С. А. Шалаева советски профсоюзний беррига болх къахьегамхой бокъонаши законни хьашташ лораделга чIоагIдара тIаберзабе беза, яхача, уйлана. Иштта, профсоюзни организацеша кхы дIахо ла йиш яц дукхача предприятешка мамогга дукхагIа пайда бе гIерташ наьха салоIама, унахцIенон йоагIа йоакхо ца яр. цар къахьегама кхерамзле Iалаш ца яр.

Пленумо, къаьстта теркам тIаэзар мехкара болх бе могарздолаш бола нах балхаца Iалашбара дешашта. ВЦСПС тIийначча сонам тIа нийса лаьрхIар хьабе болх ца хилара къахьегам лоаттабара йола паччахьалкхен программа вIашагIйоллар. Цу программо лерхI къахьегамхой балха тIа мукъабоблара процесса хьалххе а регулированни е, царна кхыйола говзал а Iомаяь, уж балха овттабе, керда предприятеш хьае, хIаьта йолаш йолча предприятешка — бе-беча регионий демографически хьал теркал а деш. керда балха моттигаш хьае. Нах балха уттабара паччахьалкхен система доазол дехьара къахьегама биржай. хIаьта иштта. Советски Iабдал эттача шерашка вай долча хинна балха опыт теркал а еш эргалякхха лерхI. Кагирхошта, кхувшбоагIарашта. инвалидашта, пенсионерашта болх Iалашбеча предприятешта, кооперативаша цхьацца аьттув луш дола хьал хьакхолларгда.

ВЦСПС-а кооперативни боламах шийна хетар белгалдаькхкар заявлене тIа. цу тIа йоах, профсоюзаша мехкарча хIанзарча чоалханерча социально - экономически хьале пачхьалкхен розничний маьхахи расценкаехи продукци йохкаш, е гIулакх деш йола кооператив маш мара хьаллацац.

ВЦСПС-а кхыча заявлене тIа белгалдоаккх, къахьегамхой ахчан доходашта чIоагIа налогообложени яра хьалашка керттерча кхачан а промышлении а товарашта маьхаш кхы тIа ца тохаш дитара. баьцадараштен сомаштен хьадда дола маьхаш юкъедоаладара, гаргарча хана чIоагIагIа хоаттача товарий дефицита проблемаш къоастаяра хьакъехьа кхы тIехьа ца а доахаш правительственни де дезараш тIаэца дезалга.

Пленума доакъошхоша хьахайтар, цхьайолча регионашкарча къамашта юкъера отношеней сфереречу ситуанена шоаш сагота хилар. ишгта цар, профсоюзний членаш, беррига къахьегамхой тIахьийхар укх бехктокхамерча хана шоай муГIараш кхы а чIоагIагIа кхотадара, социализм эргаякхара, интернационализм чIоагIъяра гIулакхе принципиальни а конструктивни а юзиш лацара. Демократизаци гласностен лозунгех харцахьа пайда а йийеш. советски халкъий дог-тагIала керттерча принципашта духьала къамаьлаш дечарцара, социалистически союза лард йохае гIертачарцара хаьдда къаста веза.

Укхаза цхьадола организационни дешаш къоастадир, Пленумо В. Г. Ломоносов пенсе ваханца дувзаденна ВЦСПС-а председателя заместителя дехкарех мукъавалийтар. Председателя заместителалла хержар Н. Е. Клочкови. Г. И. Янаеви. ВЦСПС секретаралла хержар КПСС ЦК член Г. С. Баштанюк.

(ТАСС).

60 ЭЗАР СОМА ПАЙДА

Шоай профессиональни цIейна дикача производственни хьокхамашца накъабоагIа «Грознефтегаз» мехкаьттагазови управлене рационализаторашни новаторашни. Цу сийлен творчески балха тIа укхаза дакъа лоацаш ва 40 совгIа саг - болхлойн инженерно-технически болхлойн. Цар укх шера кийчъяьй кховзткъа гаргга рационализаторски предложени. Царех хIанзлехьа производствана юкъейихьай 54 рационализаторски предложени. Царна юкъе я соахка кийч а яь, производствана юкъе ца йоалаеш йиса хинна пхи рационализаторски предложени а. Юкъедоаладаьча кердадараша газовикаштa укх шера баь пайда 60 эзар сома маьха ба.

Цу лоархIамеча творчески балха тIа хьинаре дакъа а лоацаш, шишша а кхы тIех а рационализаторски предложеней кийчъяьрех ба механик Гуменюк Сергей, слесарь Аннин Юрий, мастер Генко Генадий, инженераш Хиханов Николай, Лисицкий Александр, ишгта кхыбараш.

Производствана юкъейоалаьча рационализаторски предложенех эггара лоархIамегIен дукхагIа пайда луши яр я инженераша Юргенсона, Корнилова, Лихоманова, кхычар цхьана кийчъяьр. «Гойт-Корт» яхача промысле «трапни установка кхоалагIча ступене гIолла газах пайда эцара способ» яха рационализаторски предложени цар производствана юкъейоалайича паччахьалкхенна цо баь пайда шовзткъа эзар совгIа сома маьха ба.

Г. ЛУКЬЯНОВ.

Доттагlалах, вошалах

ЙОАЗОНХОЧУН ТРИБУНА

Вай парте хIанзарча хьалашкара парте къаман политика платформа проект чIоагIа къоабалъеш тIайийцай советски наха. Укхаза хоадам боллаш белгалдаьха Iап Октябрьски революце вай мехкарча дерригача халкъий экономически а духовни а вахаре даь хувцамаш, цунца цхьана къаьгга хьахьекхад таханн тайп-тайпарча къамашта юкъе нийслуш долча цатоамий керттера бахьанаш.

Сенца дувзаденна да уж? Хьалхарча даькъе сталински режима шеракша а застой лаьттача хана а вай обществе чIоагIъеннача административно - командни системаца. Из деррига бакъдеш дола масалаш кIезига дац таханн вай вахаре. Цхьаннена дага ца хиннар, цIаккха хила йиш яц меттар да Нагорни Карабахе доаллар. Фергански областе, Новый Узене, Абхазе, ишгта кхы цхьацца йолча моттигашка даьллар. Ховш ма хиллара, Октябро денначох эггара керттера дар массаза лаьрхIад советски халкъашта юкъера доттагIад, вошал. ТIакхха мишта нийслу лакхе белгалдаьхараш санна дола нийрча гIулакхаш? Перестройка, демократи бехке е гIерт цхьабараш. Из бакъдац! Бехке бе корта хьалъайбаь цIена уйла йоацараш, зуламхой. Таханн вай вахаре нийслуча халонех пайда ийбе гIерт уж шоашта болча аьттонна.

Укх деношка деррига советски адамаша дегаш раьза хиларца тIаийцар КПСС Центральни Комитета прибалтийски республикашка къахьегамхошка даь кхайкарал. Цу кхайкаралца вай парте деррига хьаьнала адамаш тIахьех барт-цхьоагIо чIоагIъе. интернационални доттагIленна юкъегIерташ мел дар хоадам боллаш дIаданкха, экстремистскин националистическин уйлаш хоадам боллаш дIаяха.

«ХIанзарча хьалашкара парте къаман политика» яхача КПСС платформа проекта тIа аьннад:

«Советски халкъаша вIаши леладу гIулакхаш чIоагIдеча, социалистически правови паччахьалкхе хьалъеча чIоагIа лоархIамерча декхарех да расага а къаманга а хьежжа доацаш, вахаре йиззаа лерргIа а гражданий цхьатарра бокъо хиларах йола конституционни принцип чакхъякхкхар».

Къахьегама сага бокъо лораелга, ховш ма хиллара, массаза а боккхача лоархIаме хиннад вай обществе. Цунца цхьана, керттерчарех цхьа гIулакх лоархIаш хиннад тайп-тайпарча къамашта юкъера доттагIал. вошал чIоагIделгах. Вай яхац сталински режима хана, застойни хана къахьегама наьха, бIаркъача халкъий бокъонаш телхаеш моттигаш хиннаяц. Уж моттигаш шоашта яйна хиларал совгIа, шоаш лайна а ба ноxчий, гIалгIай, кхыдола къамаш. Бакъда, харц хургдац ленински доттагIала уйлаш хIара съветски сага цIийца массаза йолаш хиннай аьлча. Цудухьа акхача гIулакха тара хеталу хIанз мехка цхьайолча регионашка доаллар, латар-тохар. нах боабеш моттигаш хилар.

Итташ къамаш дах зIамигача вай республике. Цхьаккха шеко йолаш вац е хила йиш а яц, царна юкъерча доттагIалах, цар цхьоагIонах. Гражданскн тIема шерашкара денз чIоагIдуш хьадоагIа царна юкъера вошал. Укхаза цхьана бахаш, балхаш деш дуккхача шерашка хьабоагIаш болча ноxчаша, гIалгIаша, эрсаша, эрмалоша, кхыча дуккхача къамех болча наха массаза шоай юкъара декхар лоархIаш хиннад республика экономика дегIайоалаелга, цун культура кхеелга.

Перестройкас доккхий хувцамаш дахь хIара сага материальни а духовни а вахаре. Цудухьа дегашта тоам хиларца кхоачашде гIерт советски нах перестройка декхараш. Из цар ду къахьегама толамаш дахарца, сакхетам лакхбарца, кхы дукхача наьхъашца. Бакъда, нийса хургдацар, вай еррига обществе а санна. НоxчгIалгIайче а перестройкана новкъарле е гIерташ бац аьлча.

Мишта ю цар из? Эггара новкъарчарех лархIа деза аьлдиташ дувцилга, адамий барт эгIабе гIертилга, доацараш дувцилга. Дукха ха йоацаш со теш хилар укх тайпарча а хабара. Троллейбуса чу сона уллув нийсвелар эрмалой зIамсаг. Дага а доацаш къамаьл тоссаделар тхона шиннена юкъе.

— ТIехьарча массехк дийнахьа боккха бохам хиннаб сона, — аьлар къамаьл гаьна даьннача гIолла эрмалюча.

— Фу хиннад хьона? — хаьттар аз.

— Тхо Грознера а республикера а лелхаде гIерташ ба йоах ноxчий.

— Малаш ба уж лелхабераш, мича лелхабу уж? — хаьттар аз цецваьнна.

— Эрмалой ба. Нохчаша шоай лаьттара дIадовла йоахар...

Бахьан а дийцар сона наькъахочо, ди болча азербайджанашца эрмалой довна бахха хиларах нохчаша шоай лаьттара дIадовла, аьннад йоахар.

Хала дацар, са наькъахочо дийцар талбаш еттар долга кхетаде, бакъда, троллейбуса чу цу тайпара дош къоастаде ха а яцар, моттиг а яцар. Дале а цунга ца хьаьттача Iеваланзар со:

— Хьога хьайга саго аьннадий Грознера дIаго?

— Сога-м аьннадац. Наха дувц-кх. Сона лоаллаха бах массехк нохчий дезал. Тхо барта дах.

Цхьаккха къайле йолаш дацар са наькъахочо дувцаш дар аьлдит хилар. Дале а сона бохам бир цо. дуккханешта а бергба. Цудухьа ях вай: йоагIача органаша баьха ца Iеш, наха шоаша а хьагучабака беза йоахараш арадоахараш. Дикадар де арабаьнна лелаш бац уж, цудухьа болчча тайпара дIабовзийта беза гопахьарчарна.

КПСС платформа проекта тIа да укх тайпара дешаш: «Советски федерацена еча перестройкаш къоастаде йиш йоаца дакъа а, иштта цу цхьан ханна боккха политически лоархIам бола дош а да — автономни республикашка, областташка, округашка бахача наьха законни бокъонаши халкъий хьашташи биззача боараме меттаоттадар». Уж бокхка лоархIам бола дешаш нийса кхета а даь, гIалгIай къахьегамхоша, интеллигенце хIанз дIадоладаьд Сталина хана законаш телхадарца цхьаккха бокъо а йоацаш дIаяькхха шоай автономи юхаметтаоттаяр хьадехилга. Цу хьакъехьа пар даь дуккха дехараш дIакхаьчад КПСС центральни а моттигашкарча а органашка, СССР Лакхехьарча Советага, мехка цхьаболча кулгалхошка.

ГIалгIай автономи юхаоттаелга бокхка лоархIам болаш да къаман культура, цун литература, мотт дIахо а дегIабоалабара, цун истореца дIайхача хана нийслуш хинна политически а социальни а маIан дола гIулакхаш тIакхувш йолча тIехьено доккхал дергдолаш юха а дийндара. Теша мегаргва вай парте гIалгIай деррига халкъа из доккха хьашт кхоачашдергхиларах. Долче, ленински нормаш юхаметтаоттаелга хургда цунах.

Ховш ма хиллара, кастта хургьа къамий гIулакхаша хетаяь КПСС Центральни Комитета Пленум. Цо тIаийцача соцамаш тIа белгалдергда къамий политике тахан керттера дехараш. Цхьаккха шеко яц, уж кхоачашдаро вай мехкарча къамашта юкъера ленински доттагIал дIахо а чIоагIдергхиларах.

Ахьмад ВЕДЗИЖЕВ,
йоазонхо.

ВОША ВОАЦА ВОША—ТКЪАМ БОАЦА ЛАЬЧА

Къаман дешах йолча КПСС платформа проект ювцаш

Берригача советски наьха теркам чІоагтІа тІаувз къамашта юкъера гІулакхаш дувцаш каста хургйолча КПСС ЦК Пленумо. Цунца дувзаденна дукха ха йоаццаш газеташа кепатехай «ХІанзарча хьалашкара парте къаман политиках» йолча КПСС платформа проект. Вай республиперча партийни организацешка, къахьегама коллективашка чІоагтІа Іомаеш а ювцаш а я из ух деношка. Цу хьакъехьа къамаьл хургда В. И. Ленина цІерагІча культура Дворече тахан хьаелларча ГІалгІайчен халкъий съезде. Ух оагІон тІа оаха кепатох парте платформа проект ювца цхьайола материал аш.

БЕРКАТЕ ХЬАСТ

ДОТТАГІАЛИ вошали вай обществана карагІдаьнначох эттара лоархІамегІдар да. БІарг санна лораде деза из, дега цІена боацача наха бе ца кхоачийташ. Со се къамах хІире ва. ДуккагІдола са вахара шераш Къулбаседа-Кавказа машинаькъа тайптайпарча отделенешка болх беш, ХІирашкахьа воацаш дІадахад. ХІаьта а чІоагтІа раьза хургваш со, ше ваьмотинг йиъьнь лелаш ва из, аьнна, сайх бехк баькихача.

Цхьайолча хана хоз сона хІираштен гІалгІаштен юкъе цхьацца цатоамаш хул, яхаш. Сай вахаре уж зийнаваш со. Масала, са да Наьсаре бахача гІалгІашца доттагІал леладеш вар. ХІара аьхки цига хулар со моттигерча кІаьнкашца ловзаш. Цу хана Іомабир аз гІалгІай мотта. ХІанз а шаьра дагадоагІа сона зІамига волаш хеза гІалгІай цхьадола фаьлгаш, кицаш, наьрт - орстхоех дола дувцараш. Царех цхьадараш хІирнйчарех дукха эргаш а дац.

Кхелета вар со гІалгІай мехкагІа боахача хана. Сталин а Берия а керте лаьттача гІозаро баь тийшаболх бар из.

БІаьш шераш да дика лоалахой санна гІалгІайн хІирийи баха. ДІа-хьа гаргалоташ ю цар. Дуккха масалаш доаладе йиш йолаш ва со гІалгІаша хІирнй мехкарий кхувларах. Цу тайпарча цхьан моттигах дувцаргда аз. Машинаькъа отделенена чуйоагІача домоуправленне паспортистка йолаш болх беш я хІирий кхалсаг Тумгоева Светлана. Из ше Дур-Дур яхача юртара хьаьнна я. Итт шу хьалха ший вахар гІалгІай зІамигача сагаца хеттар цо. ХІанз кхо бер а кхедеш, бахаш ба уж шиъ.

Из мара децнй... Са сай йоІ, медицински институт яьккхачул тІехьагІа, Назране болх бешн хиннай. ХІанз аспирантуре яха кийчо еш я из. Эттара дІайхагІдола дешаш оал цо шийца уллув къахьегаш хиннача гІалгІай лорех. Алал, тІаккха са фу дов хила деза гІалгІашца, къона къавалларца духхьал дикадар мара царгахьара дайна ца хилча.

Дукха ха йоацаш хиннача СССР халкъа депутатий хьалхарча Съезде вай республика викалаша оттадир гІалгІай автономех дола дош. Сога хаьттача, дерригача гІалгІай къаман из ловш дале, духьале е йиш яц цу гІулакха. Цул совгІа, къаман политика харцъяха йолаялале хьалха, ишттa ма хиннадий из.

ХІАНЗ а дагалатт сона массехк шу хьалха Орджоникидзе хиннa событеш. Цу хана гласность яцар, цудухьа ше мадарра городе этта хьал довзанзар наха. ХІаьта а, ала деза, ца эшаш даь хІама дар из. Ухказа бехке хиннараш экстремисташ бар.

Майра ницъ ба парте лаьцар — дувлийта гІалаташ къайла ца кхахьар, таханара хьал ше долчча тайпара дувцар.

Бакъда, хІанз а демократе хьалашка даха Іемадац вай. Митингаш яьй, аьнна, продукци дикагІа хургьяц, кхашкара чуэца ялат тІакхетаргдац, наькъаш тоалургдац, Іалам дерзаргдац. ТІатеІа болх бе беза, берката бода ницъ лахара, правовой паччахьалхе хьаяра тІехьа!

«ХІанзарча хьалашкара парте къаман политика» яхача КПСС платформа проект ешаш а Іомаеш а аз кхетадир, цхьан хана цу даькъе дувлийта гІалаташ сиххa ДІадаха дезилга. Цу хьакъехьа шин дагара хила йиш яц цхьакхха саг.

Г. МАМИЕВ.
Грозненски машиностроительни заводан партийни комитетан секретарь.

ДЕМОКРАТЕ ЛАРДА ТІА

ВАЙ мехка мел бахача наха теркамца тІаий ц а р КПСС къаман дешах йолча платформа проект. Тахан массане дика кхетадеш да къамий политике сиххa овлангара хувцамаш де дола ца дича йиш йоацилга, хІана аьлча, вай общество дІахо дегІаахара из геттара Іаткъаргдоландаь. ЦІаьхха хинна хІама дац цхьайолча регионашка къамашта юкъе ца тоамаш а довнаш а дувлар. Цу хьакъехьа платформа тІа а йоах: «ХІанз вай мехкана духьалъэтта къамаш дегІаахарен къамашта юкъерча гІулакхийн проблемаш кІоарга овлаш долаш я».

Советски федерацин исторически дегІаахарга хьежача из бакъдеш дуккха масалаш корадоагІаоргда. 20-ча шерашка дІакхайкаьча а 1924 шерарча Конституце тІа чІоагІъяьча а республикай суверенитета, къамий бокъонаш цхьатарра хилара принципаш тІехьагІа толхайир паччахьалкхен кулгалхоша. Ленина харцахьа йолаш лаьрхІа а тІа ца нйца а «автономизаце» политика чакхъяькхар Сталинон цун гІозарон. Центрера деннача амарашка хьежжа мара шоай гІулакхаш леладе бокъо яцар къаман формированей. Сталин дІаваьлча из хьал тоадара цхьацца реформаш дІайолаяьяр, цхьабакъда, лерргаІа дІабахавзар из болх.

ХІанз вай, правовой паччахьалкхе кхоллача хана, керттера декхар да СССР Конституце тІа дІакхайкаяь къамий бокъонаш юридически чІоагІъяр. Хьалха цхьадолча къамашкара дІаяьха бокъонаш а юхаметта ца оттайча нийса дац. Крымски татараш, волжски немцаш, туркаш - месхетинцаш таханарча дийнахьа шоай автономи йоацаш ба. ТІехххьарча хана ира эттай ГІалгІайчен проблема. ХІаьта мишта къоастаде деза из дош? Керттера да, демократически хьсапе из дІахьош хилар. Цу хьакъехьа, сона хетачох, доккха маІан долаш я ГІалгІайчен къамий съезд.

А. ГАНДАЛОЕВ,
ЧИН И И И Э С Ф Іилман болхло.

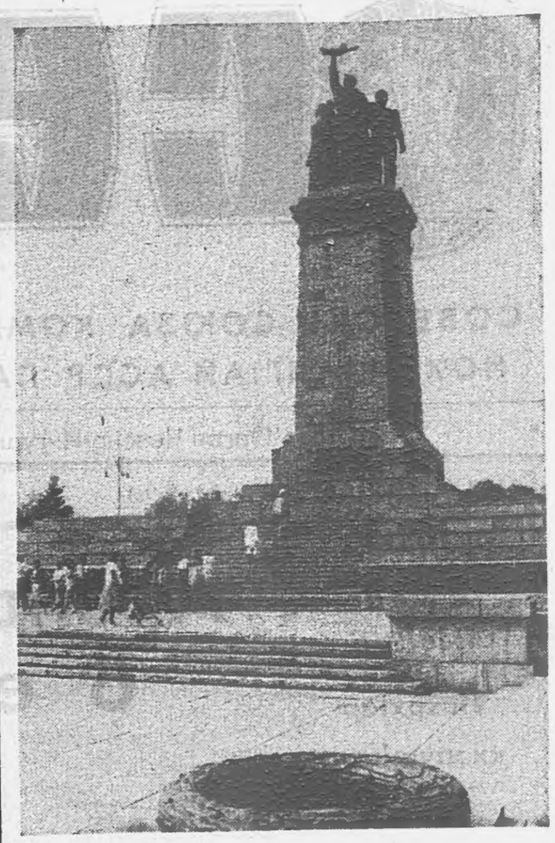

СУРТА ТІА:
Софие Советски тІемахошта-кортамукъале яьккхараша оттадаь памятник.

В СОЗИНОВА сурт (ТАСС).

ТАХАН—45 ШУ ДУЗ БОЛГАРЕ СОЦИАЛИСТИЧЕСКИ РЕВОЛЮЦЕ

ДИЦЛУРГДОАЦА ДЕНОШ

Дуккхача хана денз НохчГІалгІайчене лоархІаме гІишлош хьалъеча дакъа а лоацаш, хьинаре къахьегаш шоай балха тІа йоккхий коталонаш йоахаши ба вежарашха йолча Болгарски Халкъа республикера гІишлонхой. Царех цаІ ва болгарски гІишлон группа профкома председатель Басил Костадинов Петков. Цу дезача денна вай республике гІишлош еча башха-дика толаманаш а доахаш шоаш наькъабаьхка хиларах дувц цо.

— Тхо миччахьа къахьегаш а дахаш а даде а тхона, болгараша, чІогІа боча а хьамсара а да Болгаре къаман цІей, хІана аьлча, тха халкъ фашистски гІьяьрахой Іазапах мукъадаькхха ди да из, — аьлар Васил Костадинов. ЦІаккха шийна а шелалат эттача 1943 шера из отряд йохае дагахьа дукха эскар тІалаьллар фашиста. Дукха нах байра шинна оагІорахьара. Геттара кІезига бисабар партизанаш. Васил Костадиновна тахан а тІехьа хьалхашка латт лаь тІа гІолла, когаш берзана дІабугаш латташ хиннача есарална бигача партизанний сурт.

Кхы а чІоагІагІа моастагІчунна дорхбенна бар кара баханза бола партизанаш, цар моастагІчунца бов кийча а болаш, кхы тІа а шоаех хьатехар керда нах. ВІашагІъеллар Васил Коларова цІерагІа йола партизански бригада. Цу бригада бІухой 9 сентябре городе Пловдиве чубаьлар. Родопена 40 километр мара гаьна йоаташ яр из.

1944 шера 9 сентябре болгарски эскар Советски Союзагахьа даьлар. Из котало йоаккхача хьиначе дакъа лаьцар Васил Костадинов ваьхача Родоперча Антон Иванова цІерагІча йоккхача партизанский отряд. Цо каст-каста сатем боабора фашистий. Цудухьа духхa лоа денача. чІоагІа шелал

Арендана—шерра никъ

Декхарех лоархIабу

Дикка дIачIоагIлуш йоагIа аренда Урус - Мартановски района «Гехинский» совхоза хьайбай боахаме. Цу хьисапе леладеш 635 бежан да укхаза. Карарча шера хьалхарча ялх бетта 35 тонн дулх тIакхийттад царна. Дийнахьа тIакхета дозал — 680 грамм. Из тоъал дукхагIа да боахаме юккъера долчул.

Геттара дика дIадода Тасуев Iале кулгалдеча арендни звенон гIулакх. Цунна чуболгIара цхьан цIагIара нах ба. Дийнахьа хIара бежана юкъера лаьрхIача 922 грамм дулх тIакхетийташ къахьийгар цар карарча шера. Духьхал хьалхарча кхаь бетта 4860 сом алапи йийад звенос. ХIанз керда бежанаш хьа а йийа, уж дулха «хозбаш ба Тасуевгlар.

Арендатораша Якубов Абубакареи Абубакаров Iийсаси 194 шинар леладу. Детташ долча доаханий Iул тоадара лаьрхIа да уж. Совхоза специалисташа яхачох, гIулакх тIехдика дIадода. Дукха ха йисаеш шинарех детташ дола доахан хила.

Кердача тайпара къахьега ловш бар Кавказиев Шарпуди, Асуханов Мохдан. Бексултанов Шамхан. Совхоза кулгалхоша «ак» аланазр парга. Чунйна болх беш ба уж хIанз хьайбай боахаме.

Эскаре гIулакх де вахале хьалха бежаний Iул доажадеш хилар Исаев Адлан. Из атта йоаца профессеи цунна йовзийтар дас — моттигерча шурий-товарни ферма болхлочо. ХIанз шоллагIа шу да цу шинне арендагIа леладе 250 бежан хьаййца. Иззалэ доккха Iул леладе шоашта шиннена низкъала хургдолга кхета а даь ихы а ши саг хьатехар цар шоай звенох.

Ахка хьатIакхаьчача, лоаман даьгIенашка халлаьхкар арендаторашa доахан. Цигара хьаьнача, коркача бацах кхийтача тоадала доладелар хьайбаш.

Звенон керте латт Адлана да — Iалаудин. Цун пIи районе дика йовзаш я. Тхъаь итт шу совгIа дIаденнад цо хьайбай боахама. Даьхено бокхха мах баьб ветерана карагIдаьннараша, цун наьхка тIа Къахьегама Сийлен 3 степена орден къег. Шоана гучча бесса, зIамига волча хана денз даьгара масал хьаэца йиш йолаш хиннав Адлан.

ХIанз а хьалха да арендатораша карагIдаьннарех бизача боараме дувца. Тараза тIа даха деза доахан. тIакхха ховргда мел дулх тIакхийтад царна, къахьийгача наха дIадоагIар фуд. Дале а, арендатораш шек бац шоаш тIаийца декхараш дикка тIехкхоачашде шоай низ кхоачаргхиларах. Совхоза специалисташ а из уйла йолаш ба.

ТаргагIертай хьайбаш леладеряша эггара чоалхенегIа йола ха. Ханнахьа кийчо е еза хьатIадоагIача Iана. Маэшша доакъар Iалашде деза. Цудухьа, цIи яьлча санна из деш ба Адлани цун новкъостийи, совхозера кхьбола арендаторашa.

— Аьхки хинна хьокхаш лохдалийта йиш яц, — йоах Адлана. — Сона хетачох, тхо лоархIадергдолаш денхар да из.

М. ЭРЗИЕВ.

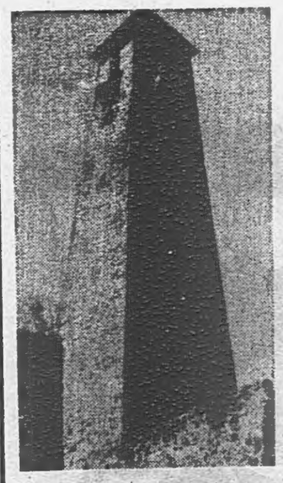

КЪУЛБАСЕДА Кавказерча лоамарой историе ший чоадханенга диллача дерригдунен историе чухь къаьстта ший тайпара мотгиг дIалоаш. Из чоалхане хилар гучадоал цхьайолча шоай тайпарча белгалонашца. Белгалдаккха доагIа, ишта сел йоккха йоацача территоре тIа, дунен тIа цхьанна а моттиге доаццача тайпара дукха къамаши халкъаши Кавказе, къаьстта Дагестане, дахаш хилар, хIаьта уж къамаш тайп-тайпара метташ дувцаш хилар а.

Этнически эргалонаша, ваьраши къамаши экономически а политически а дегIаахара лагIаш тайп-тайпара хиларо, хьалха йоазув доацаш хиларах цу къамий хьакъехьара документальни даннеш кIезига хиларо, цу е вокх этнически группа дIаяхача ханах йолча преданей тайп-тайпара варианташ хиларо хьахулийт Къулбаседа Кавказа, масала, НохчГIалгIайчен, къамий истори Iомаяра йола къаьстта йоккхий халонаш.

Революци хилалехьарча тохкамхоша - путешественникаша вайна юхейитай цу къамех йола пайдане сведенеш, цхьабакъда, Октябрьски революци яьнначул тIехьагIа советски специалисташта маг мегадац нохчийн гIалгIайн дIаяхача ханах йола историко - этнографиче с к и тIехьале гулъаь вIашагIтоха. Амма из ишта дале а цу края хIанз а специалистий-этнографийн историкийн — теркам шийна тIаувз.

Вайнаьха дIаяхача историко - этнографически ханачца ювзаенна еррига проблемаши дешаш биззача боараме хьахьокхар духьа а доацаш, Iилман лардашка хьежжа укх статья тIа кIезиг-дукха дашха терхI оаха ер дешаш: малхарча кашамех; цхьадолча ваьрехи тайпехи, топонимикехи, дина цIейнех, гIалай цхьайолча деталех дола дешаш.

Къулбаседа Кавказе иттех шера ший болх беш йолча этнографически экспедице теркам тIабохийт кхыча дешашца цхьана малхарча кашамий исторена а, нохчийн гIалгIайи материални культура цхьа дакъа из хиларах тарра.

Октябрьски революци хилалехьа а цул тIехьагIа а Iилмахоша кхаь тайпара лерхIаш да НохчГIалгIайченера маьлхара кашамаш: лаьттан тIара, лаьттан кIалхара, ахаш лаьттагIа доахкаш. Цу тайпара уйла хьаллоацаш хиннав профессор Л. Семенов а кхыбола специалисташ а.

Нохч - ГIалгIайчене (Джайрахски а Аргунски а Чожешка) оаха гул а яь дIаязъяьча материалаша хьахьокх белгалъяьча регионе долаш дола малхара кашамаш цхьан тайпара мара доацилга — лаьттан тIа хьалдаьраш.

Цу тайпара вывод е тхона таро лу моттигашкарча информатораша даьча хоамех оаха дIаязъяьча этнографически материалаша, масала, боккхийча наха дувцар, яхаш цар тхона дийцар: «Малхара каш хьаддача схемагIа а традицегIа а хьалдеш хиннад. Малхара каш шиъ этаж йолаш хиннад. Цхьоалагlа этаж лаьттан кIал хиннай, шоллагIъяр — лаьттан тIехь, каша чувоала моттиг малхбоален оагIорахьа хиннай, лаьттана нийсса. Цхьоалагlа этаж байнраша лаьрхIа хиннай, хIаьта шоллагIча этажа-ча цаI— шиъ тархе йоаллаш хиннай, налар хьатIакхаччалца цамогаш бола нах бийша бадаш. Этнографически материалаш дIаязъеш дьча йоазонаша дуккхача хIамай дух тIа воккх. Масала, мехка у денача хана лазар кхийтталга хайча нах малхарча каша чуболхаш хиннаб. Веннар цхьоалагIча этажача воаккхаш, лазар кхиттар шоллагIча этаже а вуташ — ишта баьхаб мехкара у дIаллалца.

Меллургдоаца овлаш

Нохч-ГIалгIайчен истореи этнографеи цхьадола актуальни дешаш

ВАЙНАЬХА традицегIа дика а хоза а деш хиннад малхара кашамаш, къаьстта чоагIа теркам тIабохийташ хиннаб тхов тиллара. Из терга бухь а болаш хоза нийсбаь хиннаб. Малхара кашамаш хьалдеш хиннад кIайча лоабатахи сланцеви Iоакъаехи.

Информатораша дийцад тхона ишта, малха кашамаш къаьст-къаьстача тайпаша а ца деш, цига дахача е гонахьарча моттигашка дахача дерригача халхъо хьалдеш хиннад, яхаш. Тхона хетачох, дувцаш дола дош дIахо тахкара боккха лоархIам болаш хIама да из а.

Бахача нахага хаттараш а деш этнографически материал оаха гулъеча хана малхара кашамаш кхаь тайпара хиннад яхилга ишта доашхаш моттигаш а нийсъеннай: из дош ишта кхетадеш хилар Iалама явленешца дувзаденна да (лаьтта агар, техха лаьтта чудар, лай тохкамаш хилар, бIьсти дукха догIаш делхар санна даращца), яхаш. Уж фактораш бахьан долаш лаьттана, малхарча кашамашта, цу тайпара хьалдьяча кхыча гIирсашта деформаци хулилга ховш да.

Белгалъяьккха этнографически материал, тхона хетачох, пайдане я. Цо бакъ ю малхарча каша байна нах дIабохкара традицех йола уйла. ХIаьта из уйла чоагIъю малхара каш хьалдеш хилара оамало ше а. Эггара хьалхара дар из да. ШоллагIдар. Малхарча каша чувоала моттиг цамогаш вола саг ше чувоалалургволаш нийсъяь хиннай, кхы тайпа чувоала моттиг йолаш хиннадац малхара кашамаш. Уж памятникаш сенна лаьрхIа хьалдеш хиннад хьежача, кхы моттиг хила йиш йолаш а хиннаяц.

Тха экспедице дехкар дар вайнаьха ваьрехи тайпаехи йола материал гулъелга. Сведенеша хьахьокх, вайнаха юкъе дахаш дукхагIча даькъе моттигерча пайнаьха тайпаш хинналген долаш долген, бакъда, кIезиг-дукха нийлсу моттигера хьадьянна доацаш, лоалаха дадача къамашца вIаши дIаюха культурни, этнически, политически гIулакхаш леладарах хьахинна дола тайпаш. Цу хьакъехьа цкъа санна дукхаза дийцад специалисташа Iилман литература тIа. Бакъда, укхаза оаха дукхагIа теркам тIабахийтаб цхьан оагIорахьара гуржех хьадьяннача гIалгIайи нохчийн тайпаша йоагIача а вокх оагIорахьара — Грузе дахача вайнахах хьадьянна тайпай хьакъехьарча а цхьайолча этнографически материалашта.

Информатора белгалдаькхьар ма хиллара, Веденски район эггара доккхагIа а цIи хеза а дола тайпа «кан»-тайпа да. Цу тайпан нах бах Ведана санна цу районерча кхыча юрташка а, хIаьта ишта Курчалой, Шаьла, Герменчуке, АтагIа, Сержан-Юрта, йоккхача а зIамигача а Нохчийчен кхыча юрташка.

Гулъяьча этнографически материалашка хьежача ий «кай»-тайпа хьадоладаьр гурже-бацо ва, ший тайпал а арахьа гаьнна вовзаш а сий деш а хинна саг.

Теркам тIаозаш да Тушете дIаязбаь цхьаьккха хоам. Информатора — Перекитски общественрча тушина Каадзе Иорама хоам баьб «Каадзе» яха тайпа кIистинцех хьадьянна да, яхаш. Из тайпа хьадоладаьр пхьа а хьаьрча, Нохчийчера ведда Тушете вена хиннав, Ишта хьахиннад «кан» яхачох хьадьянна Каадзе яха тайпа.

Къаьст-къаьстача дезалийи тайпайи миграце хьакъехьа Iилман литература тIа дIаяздаь да Грузенеи Нохч-ГIалгIайченнеи вIаши юкъе лаьтта исторически, экономически, политически гIулакхаш бахьан долаш Грузе территоре тIа хьахиннай кIистий - вайнаьха йоккха этнически группа. цхьабакъда, цхьацца йола моттигаш я кIистех-вайнахах гуржий хинна. Масала, Мальсагов — Мальсагошвили, Куштов — Куштанашвили, Евлоев — Евлошвили, Шовхалов — Шовхалашвили, Глигвов — Глигвошвили, Чеченов — Чачанидзе, Кистий — Кисташвили, Деркиз — Деркизанашвили, Ханаки — Ханакишвили, Чопикашвили — Чопа-наькъан, Гудушаури — ГIуде-наькъан, кхыбараш.

Теркам тIаозаш да цхьаькха хIама а, Итумкхалое Iойиллар, бахача наха дувцачох, тушин-бацой Итон ва. Цу территоре тIа хьахинна тайпа Итонагара хьадоагIаш да. Укхаза белгалдаккха доагIа, Хилдехьархой чIоже массехк итт километр йоккха «ЧамгIа» яхаш цIи а йолаш лоаман дакъа долга, хIаьта Хилдехьархой къулбехьара лоалахо я Тушети, хIаьта цун цхьа дакъа «ЧагIма» яхаш цIи йолаш да.

Из материал а, тхона хетачох, пайдане хургьа тохкамхошта-кавказоведашта.

ЭКСПЕДИЦЕ дакъалоацаш бараште ГIалгIайчене дукха хаман йолча къоаношкара корадаьд VIII—XII бIаьшерашка даьдола гуржий меттала йоазонаш. Уж кулгайоазонаш шоай чулоацамга диллача дина гIулакхашта доагIаш да. Цо хьахьокх ГIалгIайченнеи Грузенеи юкъе культурни этнически бувзамаш хинналга. ГIалгIай кераста ди лелабеш а гуржий меттала йоазув леладеш а хинналга дувцаш Iилман литература тIа дувцаш моттигаш йолаш я.

Экспедицие членаша дIаязъяьй Нохч-ГIалгIайчен топонимика дакъера материалаш. Ишта, масала, Нохчийче йолаш я «Цоцан-Юрт». Предане яхачох, цох ишта цIий тиллай из тайпа хьадоладаьча Цоцагара хьайоагIаш из йолаьдь. Информатора дийцачох, Цоца ший юртахошта хьалхашка хинна ца Iеш, гаьнна гонахьа нах бахача а сий долаш, лоархIаш хиннав. Массехк воша хиннав уж, хIаьта царех эггара зIамагIвар, нахаца башха товш а воацаш, Тушете ваха дIавахав, цул тIехьагIа цига хьахиннай Цоцанидзе яха тайпан цIи.

Йолаш я «Гуржий-мохк», «Гуржий-чIож», «Гуржий-лоам», и. кх. дI. яха топонимически цIераш. Цул совгIа, йолаш я «гуржий-хан» яхача этнонимах хьахинна тайпанцIераш. ХIанзарча хана из язъю Гуржиханов а, аьле. Цу тайпара процессаш хулаш хиннай Грузе территоре тIа а, Масала, ховш ма хиллара, гуржаша берригача вайнахах кIисташ ова.

Грузе Ахметски районе я «Кистаурн» яха юрт. Цига бахараш гуржий бе. Амма, хетадала доагIа, хIанзара гуржий - баха ховшалехьа цига кIистинцаш-вайнах бахаб, аьнна. Цул совгIа, Тианетски, Ахметски, Телавски, кхыча районашка бах гуржех дIайна вайнах. Цар тайпан цIераш я Кистаури. Кистадзе, Кистинели, Кистишвили, ишта кхыяраш. Гуш ма хиллара, вайнахан гуржаштен юкъера буязамаш къаьнарча хана денз хьадоагIаш да. Цунца цхьана этнографически материалаша хьахьокхачох, саг йоалаеш, йоI маьре йохийташ, гарталонаши доттагIали тоссаш моттигаш а хиннай. Цу тайпара моттигаш йолаш я хIанз а Казбекски, Хевсурски, Тушински районашка.

Теркам тIаозаш хIама да, сел гаьна йоацача хана а тIехь «атынгеноба» яха цIейш ГIалгIашеи мохевцашеи, хевсурашеи маьлхашеи, тушинаша, майстинцаша, харачоевцаша цхьана вIашагI а кхийте, дездеш хинлар. Уж дезде доладеш хиннад июль бетта хьалхара кIиранди чакхдоаллаш, хIаьта бутт юкъе кхаччалца дIахьош а хиннад.

Уж цIейш дездеш хиннад дукха даьлий лерхIаш болча а кераста а дний цIей хьисапе. ГIалгIайчене хIанз а боккхийча наха дагадоагIа уж цIейш, бакъда, Нохчашкахьа лоамашка (МIайсте, Хилдехьаре, Маьлхаста) наггахьа сага мара дагадагIац уж цIейш, хIана аьлча, бусалба дино вайнаьха вахара юкъера дIадаьхад уж. Оаха гулъяь цу хьакъехьа йола этнографически материал нохчийн гIалгIайн культура дегIаяра истори дIахо Iомадара накъаяргья.

ВАЙНАЬХА культура исторех дола дош дувцача хана хьоахаянза яргьяц лоамара гIалаш. Ховш да, Малхбоалерча Кавказа центральни даькъгIарча лоамарой гIалай культура дIайолаяьр Лоаман ГIалгIайче йолга. Хала хетеа, историе из оагIув наха кхоачам боллаш кIоагга йовзаш яц, вайнаьха историе чухь ше санна кхы доацаш а наха чIоагIа хьашт долаш а хIама из доллаше а.

Укхаза гIалаех дувцаш алхха цхьан хIаман теркам тIабохийтарга вай. Топаш етта пенах даьккхача Iургах (бойницах) Iилман литература тIа «машикули» оал. Цхьан хана оаха дIаяздаьдар «машикули» яхалга тушино-бацбийни меттала гIалийча сердал чууха моттиг — кор, да аьнна. Из алара бахьан дар «машикули» яха дош вайнаьха меттаца тарлуш доацилга. ХIаьта а из уйла харцахьа даьрхIар исторически Iилмай кандидата А. Плиева.

Этнографически материалаша тешшамс хьахьокх «машикули» яха дош гIалгIай меттаца доацилга. Из бахьан долаш укх тайпара вывод е йиш я. Эггара хьалха «машикули» яха дош Iилман литературана юкъедиларг Л. П. Семенов ва, хIаьта цо дIаяздаьча тайпара «маши-гуйла» яхаш да из — тушино-бацбийний меттала «гуш я сердал» яхилга. Хетаргахьа, профессора Л. Семенова информатор тушин-бацой хинна хила веза.

ГIалгIашкахьара гIалаш 5—6 этаж йолаш хиннай. Этажашта тийхка тховнаш дIадаьннад, бакъда, цхьаьйолча гIалашка кхерах яь тархеш йисай, цар тIа чоагI а деш, техкаш хиннад этажашта тховнаш.

Этнографически йовзонашка диллача этажий тховнаш деха дIадалара бахьан да уж дахчах даь хилар. Нийса теркалдаьд В. Марковинна гIалай тховнаш деха дIадаьннагга а. Уж тховнаш лагIай хьисапе техка хиннад. Цу тайпара тахка тховнаш дола гIалаш Нохч-ГIалгIайчене хинна ца Iеш, Хевсуретеи Тушетеи а хиннай. Автора уйлаш банъюю йоазон источникаша санна, оаха гулъяьча этнографически материалаша а.

Грузенеи Нохч - ГIалгIайченнеи юкъе лаьтта культурно-этнически гIулакхаш холуш да вай-ювцача регионерча нах чубаьхача а боахамий кхыча а гIирсашка, комплексашка хьежача.

Гуш ма хиллара, этнографически экспедице дикка дукха болх баьб вайнаха юкъе. Гулъяьй дуккха материал, цхьайола положенеш нийсъяьй, кхы тIа этнографически материал гулъяра наькъагIа, тхона хетачох, пайдане хIамаш юкъе доаладаьд, хIаьта цар ларда тIа дIахо керда тохкамаш дейиш а хургья.

А. ШОВХЕЛИШВИЛИ, экспедице начальник акад. И. А. Джавахешвиле, цIерагIча археологеи этнографеи института ведущи Iилман болхло, исторически Iилмай доктор, профессор.

ТЕХНИКА—ДУКХАГIА

Наькъашка асфальт булача, уж тоадеча Iалаьмате чIоагIа эшаш йола техника арахецаш я Грозненски экспериментально - механически завода коллектив. Цунга хьежжа дукха заказаш ух цунга вай мехкара тайп-тайпарча регионашкара. Цар хьашташ дизза кхоачашдара шоай еррига таронаши кхоачамаши оарцагIдаьха, хьинаре къахьегаш ба предприяте болхлой. Цудухьа хIара бетта плани тIанйца дехкараши толамца кхоачаши тIехкхоачаши деш хьабоагIа уж. Товарни продукци арахецара ворхI бетта план 102,5 процент кхоачаш а яь, планагIа лаьрхIачул тIех цар арахийцар 57 эзар сома маьха тайп-тайпара продукци.

Ший поставщикашта продукци лоаттаяра дола договорни дехкараш а дизза кхоачашдир завода коллективо дIабахача ворхI бетта. Къахьегама овсарле лакхъяра задани 13,3 процент тIехкхоачашйир цо. Планал тIех укх шера арахийца еррига продукци духхьал из лакхъяра чотагIа хьаяьй. Денгара денга ший производственни хьокхамаш дикагIа хулийташ къахьег цо укх август бетта а.

Уж толамаш доахача дизза дакъа а лоацаш, хадданза башха-дика къахьегама толамаш доахаши яхье хьалха латташи хиларна белгалъяьнна я Бобров Виктор Иванович керте латтача сборочни участкан Кульков Юрий Николаевича кулгалдеча механически участкаи коллективаш. Цар хIаналехьа дукха хIама ца эшшаш кхоачашъяьй бархI бетта задани.

Ч. БАШИРОВ.

ДОТТАГIАЛ КОТДАЬЛАР

Грозненски гарнизона эспар А. Стадник керте латтача тIема подразделене комсомольцаша Ножай-Юртовски районе хатар хиннача нахаца доттагIал тессад. Шоайла дага а баьнна, тохкамаша зе дьча физкультурни коллективана шефство лелае лаьрхIар цар. Из хьаллаьцар профсоюзай ВДФСО областной совето. Шийгара 500 сома спортивни гIирс а кхыйола атрибутика а къоастайир цо юртарча физкультурникашта.

Цхьан кIирандийнахьа Мескеты яхача юрта вIашагIкхийтар армейски спортсмена. А. Шерипова цIерагIча колхоза физкультурникаши. Кхо бIаь совгIа саг гулвелар царна юкъе хиннача футбольни матчага хьажа, аьнна. Доккха спортивни цIей хилар лоаман юрта. Керда хьоагIалаш тоссаделар цига, дIахо шоайла фу дича бакъаьха да дувцар тIемахощеи юртхошеи. Шоайла буязамаш а интернациональни доттагIал а чIоагIдергда, аьнна, соцам бир цар.

ХIаьта футбольни матча счет 4:4 хилар. Эрсий меттала оалача тайпара, котдаьлар доттагIал.

И. ГЛАГОЛЕВ.

КЪАХЬЕГАМА МУЛАШ

Къаьстта дика къахьег пятилетка дIълагIча шера «Старогрознефть» НГДУ мехкдаьттахоша. Цхьа бутт дIабахийтабац цар шоаш тIаийца декхараш дикка тIехкхоачаш ца деш. Цудухьа дерригача технико-экономически хьокхамий бархI бетта задани кхоачашъярах ханал хьалха рапорт делар цар. Цудухьа паччахьалкхен планагIа лаьрхIачул совгIа цар даькккад 52900 тойн «Iаьржа дошуви» 30 миллион совгIа кубически метр газ. БархI бетта заданел тIех цаIи ахи миллион совгIа сома маьха продукци ехкай.

Мехкдаьтта чакхдоахача заводашта бийдал лоаттаяра йола задани йиъ процент тIехкхоачашъяьй НГДУ коллективо. Къахьегама овсарле лакхъяра паччахьалкхен планагIа лаьрхIачул совгIа царна даькккад 52900 тойн «Iаьржа дошуви» 30 миллион совгIа кубически метр гази. БархI бетта заданел тIех цаIи ахи миллион совгIа сома маьха продукци ехкай.

Мехкдаьтта чакхдоахача заводашта бийдал лоаттаяра йола задани йиъ процент тIехкхоачашъяьй НГДУ коллективо. Къахьегама овсарле лакхъяра паччахьалкхен планагIа лаьрхIачул совгIа царна даькккад 52900 тойн «Iаьржа дошуви» 30 миллион совгIа кубически метр газ